

Kita Ishikari Publication

気っ風の良い
情報を発信

2024

6

No.302

広報

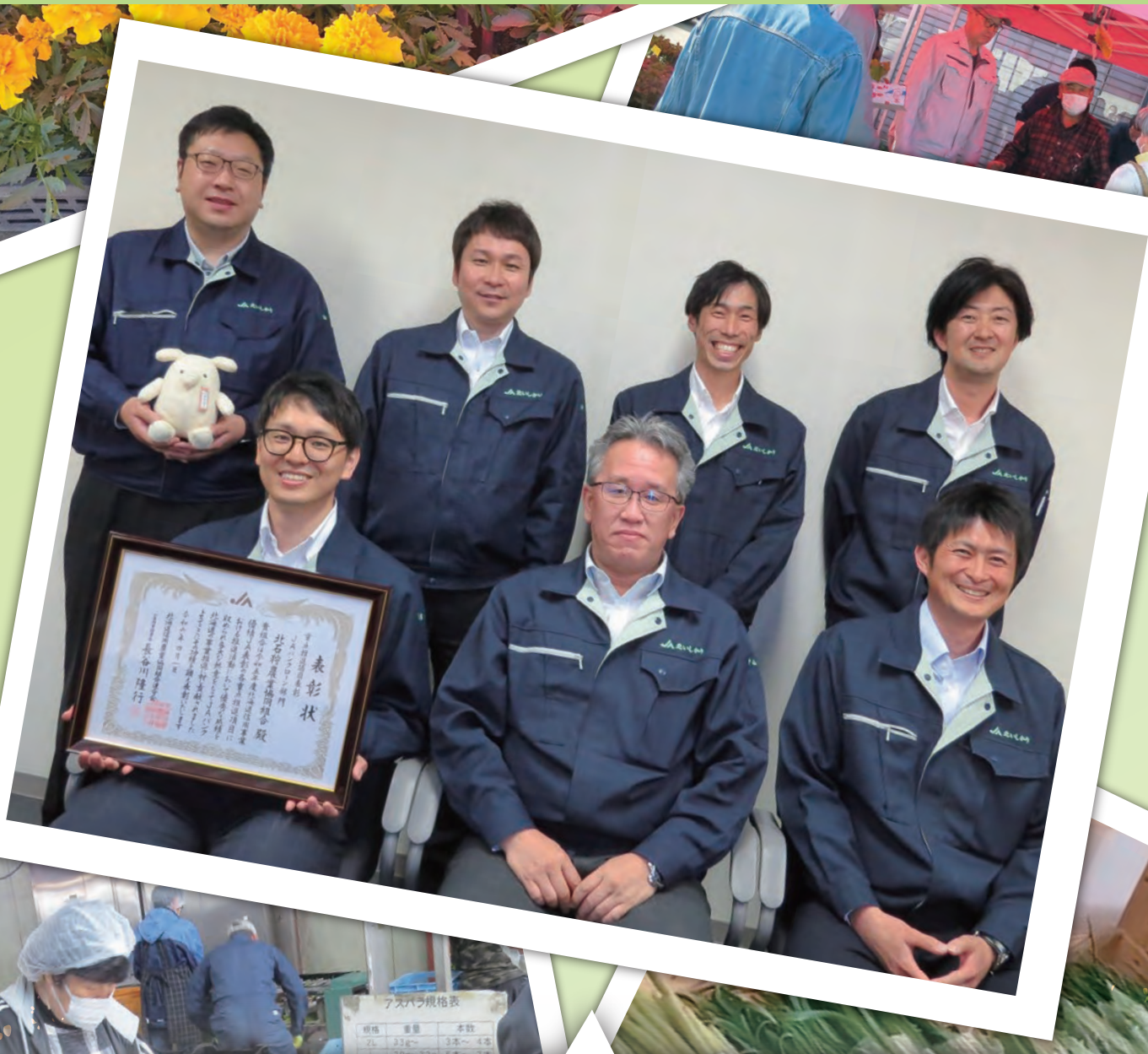

令和5年度重点推進項目 JAバンクローン部門
JA北いしかりが全道2位を受賞!

JA 北いしかり

全道 2 位 を受賞



北海道信用事業優績表彰制度において、令和5年度重点推進項目のJAバンクローン部門にて全道JAの中から当JAが全道2位を受賞しました。

当部門は住宅・マイカーローンなどをはじめとするJAバンクローンの新規案件数等から算定され、これまでの住宅メーカーや展示場への営業活動が実を結びました。

担当職員は「今後も継続的に行っていくとともに、組合員に選ばれる取り組みをしていきたい」と意気込みを述べました。

JA園芸市 開催



JA園芸市が5月16日、17日の2日間、経済部生産資材課店舗前にて今年も開催されました。

きゅうりやミニトマトなどの野菜苗約40種類の他、ビオラやバーベナなどの花苗約6種類が店頭に並び、朝9時の開店前からお目当ての物を買いたい求める多くのお客様で賑わいをみせていました。

訪れたお客様の中には、苗の特徴や育て方など、生産者の方から詳しい説明を受け、何を買おうか迷われていた様子の方もいらっしゃいました。

また、資材店舗内では、「春作業応援セール」も同時に開催され、作業用手袋や長靴、作業着などが特別価格にて販売されました。



アスパラガス 共選作業開始

5月8日、JA北いしかりアスパラガス生産組合は、西当別にある野菜共選場にて今期のアスパラガスの選別・出荷作業を開始しました。



今年の作付面積は約20畝、出荷数量は24トを計画しています。出荷のピークは例年5月末頃、共選作業は6月末までの予定です。

昨年と同時期の開始となり、厚田や浜益などJA北いしかり管内各地から運ばれたアスパラガスが並び、約22人のパート職員により出荷作業が進められていました。
共選場に運び込まれたアスパラガスは、機械で同じ長さに切り揃え、さらに手作業で一本ずつ選別が行われ、テープで結束後、箱詰め作業が行われます。主な出荷先には、札幌みらい中央青果(株)があり、全国へ向けたギフト発送も行っています。



Instagram Training 講習会



4月23日、本部2階第二会議室にて、JAグループ北海道アンバサダーを務めるライスポールプレイヤーの川原悟氏を講師に迎え、Instagram講習会を開催いたしました。

様々なSNSの特長や動画の作成方法について学びました。講習会は笑いが起こったりと和やかな雰囲気の中で行われ、参加者からは、「知らなかったことが多く、楽しかった」との声があげられました。

今後、農産物のPRや販促活動に活かしながら、JA北いしかりの取り組みや情報を配信していきたいと思っています。

なお、JA北いしかりでは、公式ホームページの他、LINE、Instagramで情報配信中です。ぜひ、お友達登録をよろしく願います。

5/11
OPEN!

農産物直売所

「はなポツケ」 上当別店

はなポツケ運営協議会は5月11日、はなポツケ上当別店の今年度の営業を開始しました。

店内には、朝採れたばかりのアスパラガスの他、うど・ふきなどの山菜類、野菜苗、JA北いしかりの加工品等が並びました。

今後は、はなポツケ道の駅店と合わせて「収穫祭」や「感謝祭」などのイベントを行う予定です。

なお、上当別店の営業時間は朝9時～昼12時まで、毎週土曜日・日曜日のみ営業となっております。



開店前には
店先に長蛇の列が！
この日を心待ちにした
お客様で賑わいました。



イベント
開催

農産物直売所

「はなポツケ」道の駅店



はなポツケ運営協議会は4月27日、はなポツケ道の駅にて、JA北いしかりの人気商品「レンジでかんたん！ラーメン」の試食販売と「黒毛和牛ハンバーグ」の販売イベントを開催しました。

「レンジでかんたん！ラーメン」は全7種類あり、この日は特に人気がある「鶏だし醤油」と「塩」味の試食販売が行われ、隣の鉄板では、当別町産A5ランクの黒毛和牛ハンバーグを串焼きにし、1つ500円で販売しました。美味しそうなラーメンの匂いとハンバーグのジューシーな匂いが多くのお客様の足を止めていました。

当日は、天候にも恵まれ、ゴールデンウィーク初日ということもあり、お子様から大人まで多くの来場者で賑わいました。

今後、6月から11月にかけて「父の日フェア」や「ブロッコリーフェア」など毎月各種イベントを実施する予定です。

はなポツケ道の駅 今後のイベント予定

6月	父の日フェア
7月末	ブロッコリーフェア
8月	花卉展示会
9月	7周年記念
10月	収穫祭
11月	感謝祭



JA 北いしかり

経済事業グループ制導入

JA北いしかりでは今年度、経済事業グループ制の導入に伴い、組織再編が行われ、営農販売部と購買部が一つの**経済部**となりました。

これにより、組合員のみなさんの営農に密着できる体制づくりを強化。職員一人一人が広く、JA事業全体を見渡し、部門を超えた連携体制を構築、職員全員で業務を遂行していく環境づくりを目指します。

「部が変わってしまって、

どこに聞いたらよいのか分からない」

など、どの課に問い合わせれば良いのか。

よくある問い合わせを例に、ご紹介します！

農業振興課

「各種農政対策への対応や地域農業の環境整備、厚生事業の推進などを行う」

【主な担当業務】

- ・農業再生協議会事務局
- ・青年部、女性部事務局
- ・農業労災
- ・農業関係誌幹旋業務
- ・鳥獣害対策協議会事務局
- ・各種補助事業
- ・農業者年金
- ・スマート農業推進部会事務局
- ・土地改良事業
- ・人間ドック

こんなときは…
農業振興課へ
お問合せください

例えば…

- 農政対策に関わる相談
- 鳥獣被害に関わる相談
- ORTK 基地局について
- 廃プラスチックの処理方法について
- 農作業中に怪我をしたので労災の相談をしたい
- 人間ドックの予約をしたい
- 農業新聞の新規契約したい

直通電話番号 **0133-23-2533**

営農相談課

「組合員とJAを結ぶ総合窓口」

【主な担当業務】

- ・営農技術支援
- ・営農相談全般
- ・組合員巡回活動
- ・当別町農業総合支援センター
- ・無料職業紹介事業

例えば…

- 新規で就農したい
- 土地を相続することになった
- 稲の発育が良くないので、
どんな肥料を使ったらよいか教えてほしい

直通電話番号 **0133-23-2552**

こんなときは…
営農相談課へ
お問合せください

松田さん

面談では応募者が気兼ねなく話せるような対応を意識しています。短時間でも可能な限り相手のことを汲み取り、農家の方々に良いご紹介をしていきます！

無料職業紹介の面談に訪れた方の
対応をする職員の松田さん

販売促進課

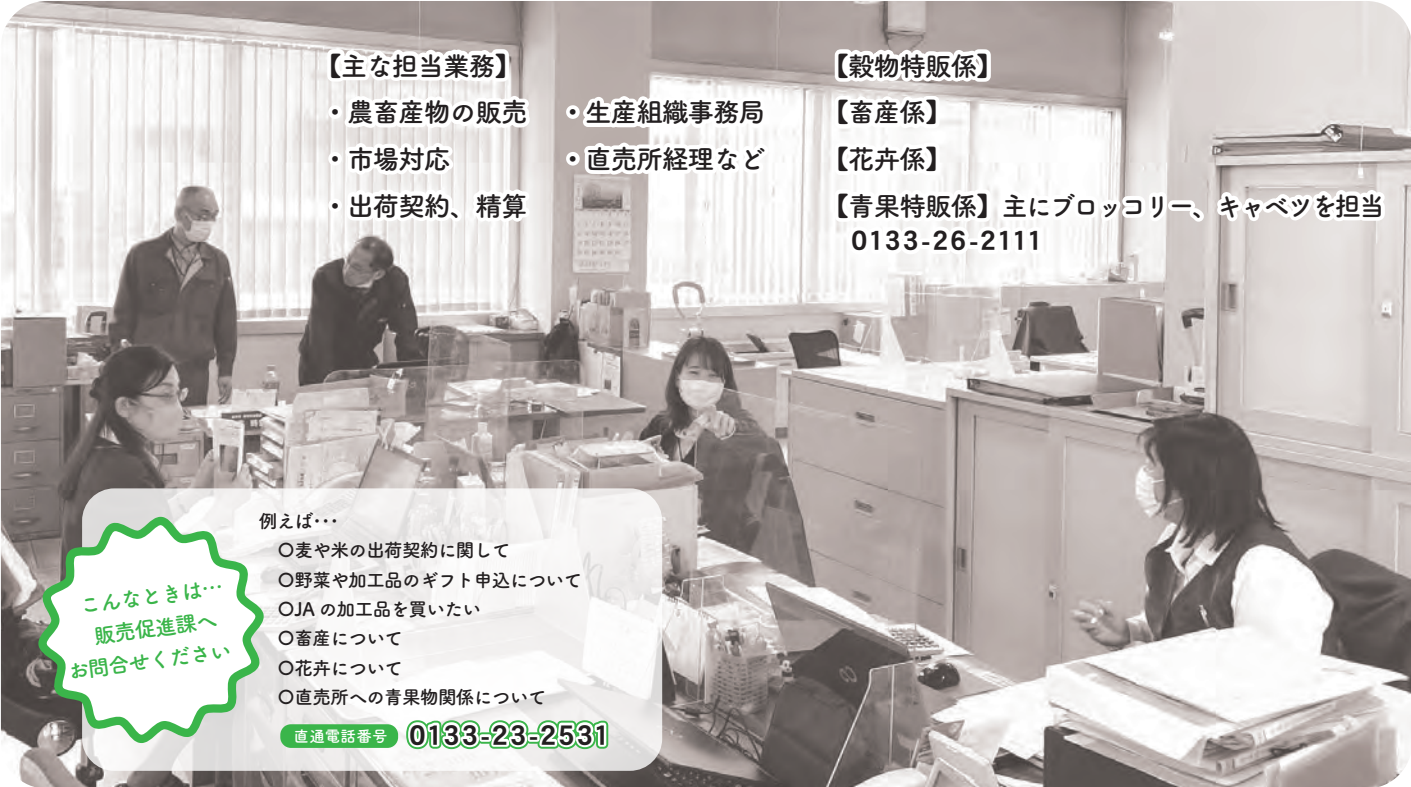

【主な担当業務】

- ・農畜産物の販売
- ・市場対応
- ・出荷契約、精算
- ・生産組織事務局
- ・直売所経理など

【穀物特販係】

- 【畜産係】
 - 【花卉係】
 - 【青果特販係】主にブロッコリー、キャベツを担当
- 0133-26-2111

こんなときは…
販売促進課へ
お問合せください

例えば…

- 麦や米の出荷契約に関して
- 野菜や加工品のギフト申込について
- JAの加工品を買いたい
- 畜産について
- 花卉について
- 直売所への青果物関係について

直通電話番号 **0133-23-2531**

施設管理課

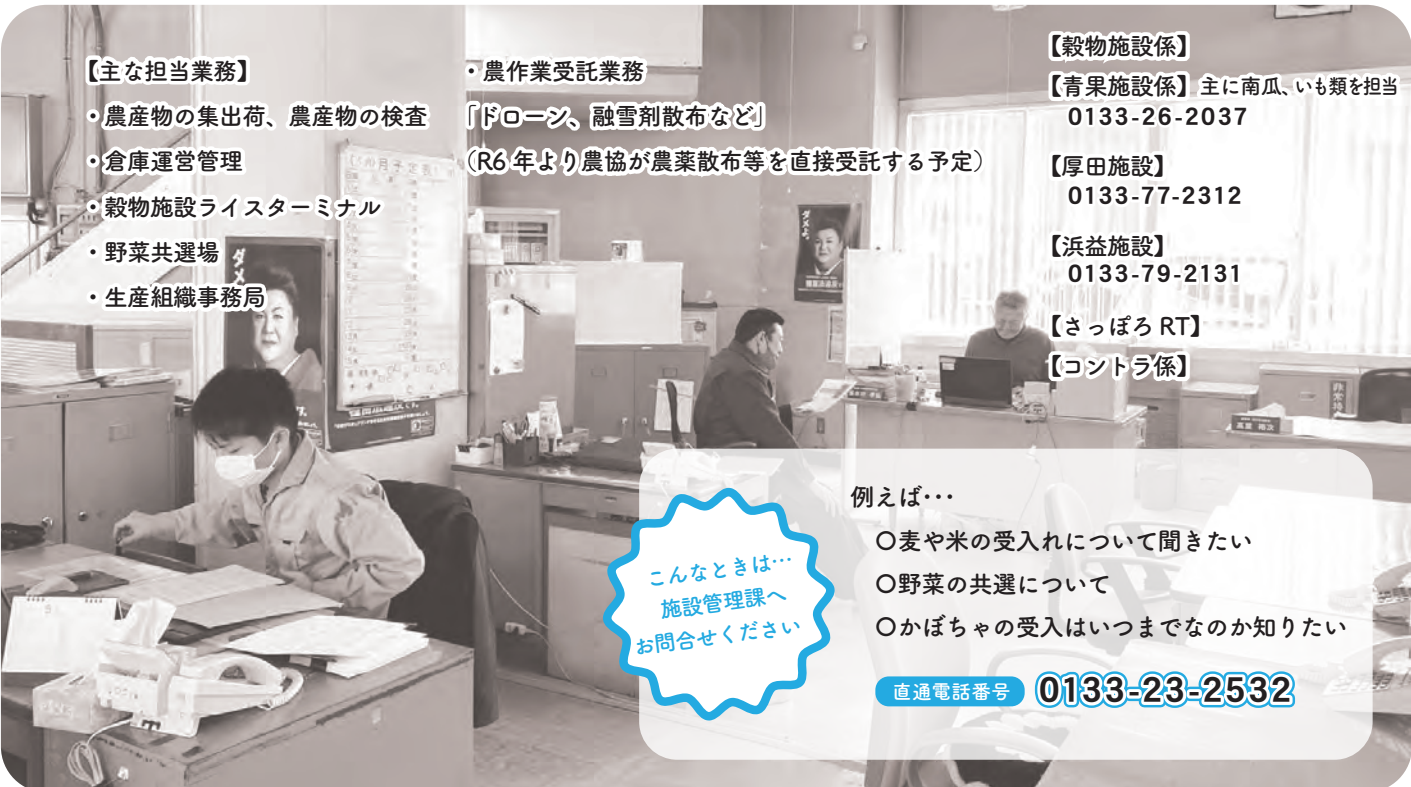

【主な担当業務】

- ・農産物の集出荷、農産物の検査
- ・倉庫運営管理
- ・穀物施設ライスターミナル
- ・野菜共選場
- ・生産組織事務局

・農作業受託業務

「ドローン、融雪剤散布など」
(R6年より農協が農業散布等を直接受託する予定)

【穀物施設係】

【青果施設係】主に南瓜、いも類を担当

0133-26-2037

【厚田施設】

0133-77-2312

【浜益施設】

0133-79-2131

【さっぽろRT】

【コントラ係】

こんなときは…
施設管理課へ
お問合せください

- 例えば…
- 麦や米の受入れについて聞きたい
 - 野菜の共選について
 - かぼちゃの受入はいつまでなのか知りたい

直通電話番号 **0133-23-2532**

生産資材課

【主な担当業務】

- ・肥料、飼料、資材の販売
- ・肥料、飼料、農薬の仕入、供給、配送
- ・在庫管理、取り纏めなど

【当別資材係】

【西当別資材係】
0133-26-2133

【厚田資材係】

0133-77-2313

【浜益資材係】

0133-79-2131

こんなときは…
生産資材課へ
お問合せください

例えば…

- 野菜に良い肥料は何か教えてほしい
- 虫に効く薬は何かあるのか
- 水稲・麦・大豆の成育について
- 草に効く除草剤は何か
- 衣料品、園芸資材の販売
- 葬儀の受付

直通電話番号 **0133-23-2049**

燃料自動車課

【主な担当業務】

- ・車検、車の一般整備
- ・ガス、灯油の配送（スタンド）
- ・タイヤ交換、バッテリー交換、オイル交換
- ・パンクの修理

【自動車係】

【当別 SS 燃料係】
0133-23-3194

【ふとみ SS 燃料係】
0133-26-4141

【望来 SS 燃料係】
0133-77-2313

こんなときは…
燃料自動車課へ
お問合せください

例えば…

- 車検の予約・更新日等についての確認
- 灯油の配送に関して（スタンド）
- 農機具の部品発注に関する問い合わせ

直通電話番号 **0133-23-3193**

ホクレン当別給油所

「営業時間の変更、並びに定休日の設定」について

日頃より、JA 北いしかりをご利用いただき、
誠にありがとうございます。

ホクレン当別給油所では、令和 6 年 6 月 3 日（月）より
下記の通り営業時間を変更し、
新たに定休日を設けさせていただきます。

ご利用のお客様には大変ご不便・ご迷惑をお掛けいたしますが、
何卒ご理解、ご協力のほどよろしくお願い申し上げます。

※なお、ふとみ給油所の営業時間並びに定休日は現行のとおり、
変更はありません。

	営業時間	定休日
現行	7 時 30 分～19 時 30 分	12 月 31 日、1 月 1 日、2 日



	営業時間	定休日
変更後	8 時 30 分～17 時 30 分	日曜日 12 月 31 日、1 月 1 日、2 日

※洗車場のご利用は 8 時 30 分～17 時 00 分までとなります。

※当別給油所の定休日（日曜日）及び営業時間外の灯油・軽油配送受付電話は、
ふとみ給油所へ自動転送されます。

ホクレン当別給油所
TEL 0133-23-3194

いしかり 料理レシピ

「いしかり」のおむすびをご存知でしょうか。

石狩振興局が主体となり、手軽にご家庭やテイクアウトでも

食べられるというコンセプトのもと、

石狩管内の主要農作物である「米」と「ブロッコリー」を主軸に、

各8市町村の農畜産物等を使った「おむすび」のレシピ「いしかり」を開発しました。

当別町はブロッコリー、豚バラ肉、甘みそを使った

甘みそ豚肉巻き結び

※元々、JA北いしかりの甘みそも使用していましたが、現在は製造されていないため、通常の味噌を使用しました。

【材料】1人分

- ・ごはん……………100g
- ・ブロッコリー……………適量
- ・豚バラ肉……………2枚(豚ひき肉50g位でもOK)
- ・甘みそ……………10g(通常の味噌を使用)
- ・にんにくチューブ……………2cm
- ・しょうがチューブ……………2cm
- ・酒……………少々



今回は、こちらのレシピの材料のうち、豚バラ肉の代わりに豚ひき肉で作ってみました!

【作り方】

- ①ブロッコリーを茹でる。(レンジで2分～3分加熱でもOK)
- ②フライパンで「にんにく」、「しょうが」を炒め、酒をいれる。
- ③②に「豚ひき肉」と「みそ」を入れて炒める。
- ④ボウルに①、③、ごはんを入れて混ぜ合わせ、おむすびにしたら完成!

お料理ポイント!

使用する材料やレシピの工程が少なく簡単に作れます♪
また、野菜とお肉を美味しく食べれて、栄養も摂れて一石二鳥です♪

レシピの見本



～その他、7市町村の農畜産物を使ったいしかりのおむすび～



石狩市



札幌市



新篠津村



江別市



恵庭市



北広島市



千歳市

JA北いしかり オススメ農薬

— 小麦編 —

病害別オススメ農薬



赤さび病

ミリオネアフロアブル

アミスター 20
フロアブル



赤かび病

プロラインフロアブル

ミラビス®
フロアブル

シルバキュアフロアブル

トップジンM (ソル)

防除体系(例)

0回目 赤さび防除 止葉期	1回目 赤かび防除 開花始期	2回目 赤かび防除 1回目散布の7日後	3回目 赤かび防除 2回目散布の7日後
SDHI剤	DMI剤	SDHI剤	DMI剤
ミリオネア フロアブル	プロライン フロアブル	ミラビス ® フロアブル	シルバキュア フロアブル

世界で実績アリ◎
赤かび総合防除剤！！
綺麗な穂を目指す方は
プロライン！

オススメ
液肥 **メチオット**

防除と一緒に
安価なアミノ酸液肥
メチオット！！

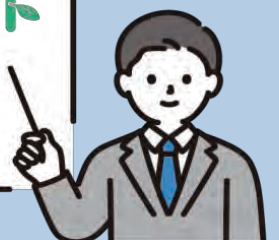

JA北いしかり オススメ液肥

大豆と小麦には

メチオット

メチオットとは??

- ・ 安価なアミノ酸液肥！！
- ・ ダブルのアミノ酸配合で根の伸長や活性化に期待！
- ・ 低温や日照不足時の生育促進や安定多収が期待！



一試験事例のご紹介

・ 小麦での試験（当別町）

・ 大豆での試験（千歳市）

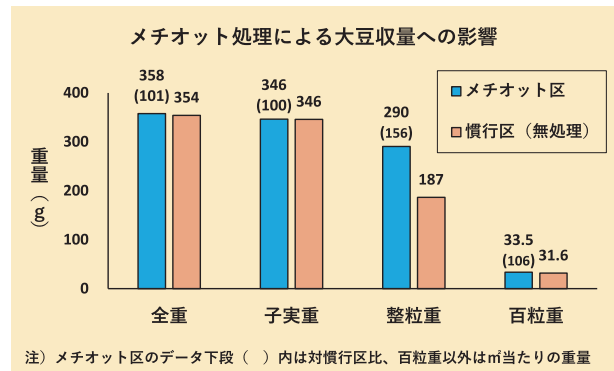
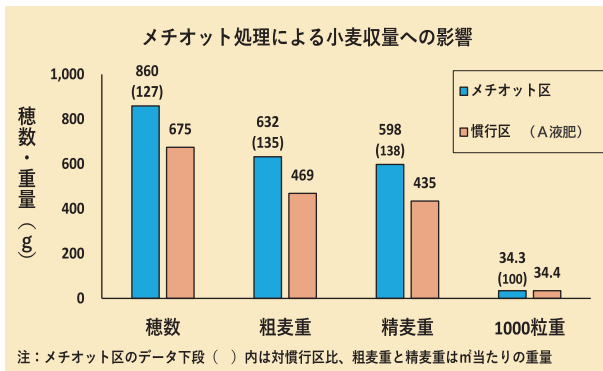

品 種：きたほなみ、播種日：9/15、薬 量：500倍、70ℓ
 メチオット散布日（農薬と混用散布）：6/8(開花始め)、6/16、6/25、7/8
 慣行区：A液肥
 赤かび防除：6/8 シルバキュア 2000倍 6/16 ベフラン 1000倍
 6/25 トップジンM 1000倍 7/8 チルト 1000倍

品 種：とよみづき
 播 種：5/10
 散布量：500倍、50ℓ
 メチオット散布日（農薬と混用散布）：7/15、8/3、8/14
 慣行区：なし
 殺虫剤散布：7/15 エルサン 1000倍 8/3 トクテオン 1000倍 8/14 プレバゾン 4000倍

試験では収量が増加しました！！

施用方法および施用量

作 物	施用方法	希釈倍数
野菜類・畑作物・水稲	灌 注	1,000倍
	散 布	500～1,000倍

使用方法

- 作物（野菜類、畑作物、水稲）に灌注の場合は1,000倍に、散布の場合は500～1,000倍に希釈して施用してください。
- 軟弱な幼植物には希釈倍数を高くして施用することをおすすめ致します。

保証成分

窒素全量3.0%
 (内アンモニア性窒素1.3% 硝酸性窒素1.2%)
 水溶性りん酸4.0%
 水溶性カリ1.0%
 水溶性マンガン0.10%
 水溶性ほう素0.05%

肥料成分と含有量(%)



お問い合わせは経済部生産資材課まで



現場から!

< 水稲 >

天候に応じた水管理で、
初期生育を確保しましょう!

< 技術情報 > 水稲・小麦の栽培管理

JA北いしかり経済部

1 分けつを促進させる水管理

- 日中は必ず止め水とし、水温上昇を図る。
- 入水は好天日の前夜～当日早朝にかけて行う。
- 水深は分けつを促進させるよう、3~4cmの浅水とする(図1)。



図1 天候に応じた水管理

昼間は止水管理。かけ流しは止めましょう!

2 土壌還元(ワキ)に注意(気泡の発生・根の状態を確認)

排水不良ほ場や稲ワラの春鋤込みほ場では、気温・地温の上昇により有機物の分解が進み土壌還元(ワキ)が発生します。ほ場の観察で、ワキの程度に応じた対策を行って下さい(表1)。

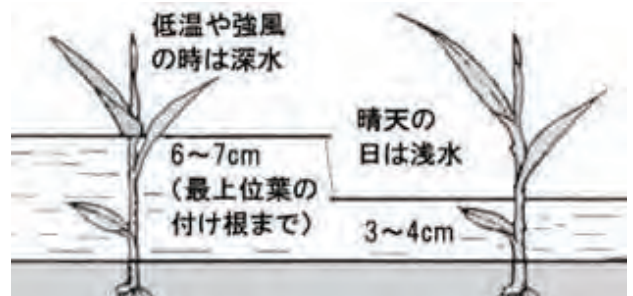
表1 土壌還元(ワキ)の発生程度とその対策

ワキの程度	水田の状態、根の症状	対策
軽	「ブクブク」という程度 または白根が30%以上ある	・暗きょ水こうの開放 ・水の入れ替え
中～強	「ジュージュー」とわく、 または赤い根が70%以上の場合	・好天日に落水、溝切り ・連続高温日に中干し(中干し期間は5日を限度に)

※ワキの発生が中～強程度の場合は、幼穂形成期前(6月中下旬)の天気の良い時期に中干しを行い、土壌に酸素を供給して根の活性を高めます。

3 残草処理は、幼穂形成期前に!

毎年、ミズアオイ、イヌホタルイ、オモダカ等の残草の問い合わせがあります。

必要に応じて、中後期除草剤で対応して下さい(除草剤例⇒ツイゲキ豆つぶ250、ウィードコア1キロ粒剤、バサグラン粒剤・液剤等)。

4 前歴期間の水管理に向け、幼穂形成期を確認しましょう!

例年、6月下旬～7月上旬に幼穂形成期に入ります。6月の気象条件により前後しますので、早めに幼穂長を確認して水管理を行って下さい。

(1) 幼穂の確認方法

・平均的な生育の稲の主茎を根元から切り取り、その基部をカッター等で縦切りにします。幼穂長が2mmに達した時が幼穂形成期です(図2)。

(2) 前歴期間の時期と水深

- ・前歴期間は、幼穂形成期後の10日間が目安です。
- ・徐々に水を深くして10cmの水深にします。

水深5cm～10cmの深水管理とします。



図2 幼穂の確認

<小麦>

1 赤かび病（葉枯症）の防除

(1) 赤かび病の発生要因

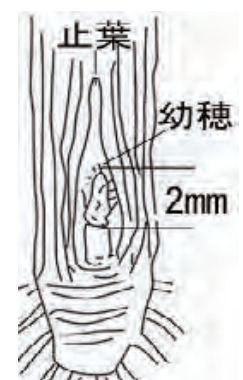
- ・病原菌は**フザリウム属菌**と**M. ニバーレ菌**です。
- ・赤かび病は出穂期以降の降雨や曇天等の多湿条件で発生が多くなります。

(2) 葉枯症の発生要因

- ・病原菌は、**M. ニバーレ菌**です。
- ・多発年は開花から20日後までの降水量が多く、最低気温が高い傾向にあります。

(3) 薬剤散布のポイント

- ・**開花始（1回目）**と**開花始7日後（2回目）**の防除が重要です。
- ・穂全体に薬液がかかるように散布しましょう。



赤かび病の発病穂



葉枯症(葉身基部の症状)

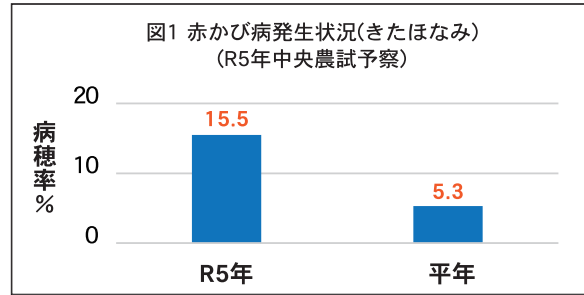

昨年の農試予察ほ(長沼町)における赤かび病の発生は平年より多かった。



表1 小麦赤かび病の防除体系例

月	5月		6月			7月		
	中	下	上	中	下	上	中	下
<秋まき小麦> 生育期節 (平年値) 防除時期	止葉期 (5/24)		出穂期 (6/3)		乳熟期 (6/24)	成熟期 (7/17)		
			1回目	2回目	3回目			
<春まき小麦> 生育期節 (平年値) 防除時期			止葉期 (6/8)	出穂期 (6/19)		乳熟期 (7/6)	成熟期 (7/31)	
			1回目		2回目	3回目		
防除時期	第1回目		第2回目		第3回目			
	開花始期 (穂揃期)		開花期 (1回目散布7日後)		(2回目散布7日後)			
薬剤名	プロラインフロアブル		ミラビスフロアブル		シルバキュアフロアブル 又は トップジンMゾル			

2 アブラムシ類（ムギヒゲナガ・ムギクビレアブラムシ）の防除

(1) 発生の特徴

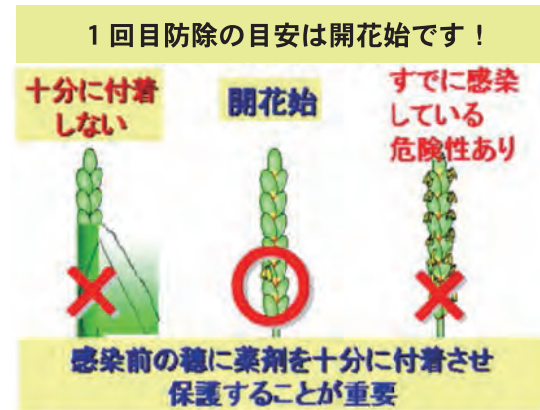
- ・寄生密度は出穂期以降に増加し、出穂10~20日後から急増します。
- ・登熟前半に吸汁被害を受けると千粒重が低下します。

(2) 薬剤散布のポイント

- ・防除適期は、**出穂10日後頃**が目安です。

表2 アブラムシ類の防除薬剤例

防除時期	6月中旬~7月中旬
薬剤名	エルサン乳剤 又は、ペイオフME液剤

※「R6年度病害虫及び除草剤使用ガイドブック(石狩北部版)」より抜粋

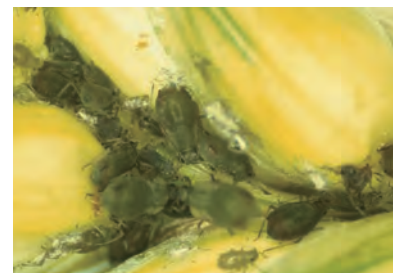

ムギクビレアブラムシ



消火器の 巡回点検について



皆様方におかれましては日頃より特段なるご理解とご協力を頂き、
誠にありがとうございます。

消火器の総合点検のため巡回いたします。

万一の事故に備え、ぜひこの機会に万全の態勢を整えていただきたく、
お願い申し上げます。

巡回期間

令和6年7月2日(火)～8月17日(土)迄(予定)

巡回業者

丸興商事株式会社

札幌市白石区中央1条5丁目2-23

TEL:011-841-1286

私達が巡回します！



仲野 拓美



川西 健一朗



斉藤 国康

連絡先

経済部生産資材課 当別資材係

TEL 0133-23-2049(直通)

JA 北いしかり LINE公式アカウント

友だち
募集中!

contents 1

キャンペーン情報

JAバンクやJA共済、イベント情報などの
お得な情報をチェック!

contents 2

広報誌

スマホで手軽に読めます♪
バックナンバーの読み返しも可能!



Instagram

Instagram
インスタグラム

配信中!

Follow me!!



JA 北いしかり公式

JA 北いしかりの色々な情報を
配信しております!
フォローお願いいたします!



jakitaishikari

理事会報告

〈第4回理事会〉

4月16日午後、総代会終了後に本部第一会議室にて開催されました。

I. 議事

議案第1号 常勤理事体制について

議案第2号 職務の互選について

① 代表理事の選任について

② 組合長理事の選任について

③ 副組合長理事の選任について

④ 理事兼務参事の選任について

⑤ 信用専任担当理事の選任について

議案第3号 専門委員会の構成について

議案第4号 理事の順位について

議案第5号 常勤理事の事務引継立会人の指名について



〈第5回理事会〉

4月26日午後2時より、本部第一会議室にて開催されました。

I. 議事

議案第1号 令和6年度理事の報酬について

議案第2号 退任理事に対する退職慰労金の支給について

議案第3号 令和5事業年度 行政庁用業務報告について

議案第4号 組合員の出資口数の減少並びに持分譲渡について

議案第5号 当別町農業委員及び(株)to be取締役の推薦について

議案第6号 規程類の改定について

議案第7号 信用供与等5,000万円超の先への貸付について

議案第8号 要対策組合員への貸付について

議案第9号 農地保有合理化事業参加申込について

議案第10号 J Aバンク利用者保護等管理規程の一部変更について

議案第11号 共済規程の一部変更について

議案第12号 団体営土地改良事業の実施について

II. 報告事項

(1) 各事業報告及び財務報告(令和6年3月末)

(2) 令和6年度 貸出金利率の改定について

(3) J Aバンク経営戦略シートの策定について

(4) 組合と理事の契約に係る報告について

(5) 職員人事報告について

(6) 職員定期昇給報告について

(7) 組合員の加入・脱退について



広報誌5月号の印刷不備に関するお詫び

前回、広報誌5月号につきまして、印刷の不備により「右綴じではなく、左綴じ」に製本され、記事が読みづらくなってしまったことを心よりお詫び申し上げます。

クロスワードパズル

黄色マスの文字をA~Eの順に並べて出来る言葉は何でしょうか？

モノのカギ

- 1 …… アジサイに似合いそうな生き物
文部省唱歌の曲名にもなっています
- 2 …… いとこのお母さんです
- 3 …… 空き店舗に——募集の看板が付いた
- 4 …… 野菜とハムやゆで卵などを盛り合わせて作ります
- 6 …… 6月の第3日曜日は——の日です
- 9 …… ポシェットやリュックもこの一種
- 10 …… 梅雨時に洗濯物を干すとパリッと乾かすことも
- 11 …… テレビ・ラジオ欄にたくさん載っています
- 13 …… 倉敷市の——地区を歩いて回った
- 14 …… 足が8本あります
- 16 …… 手前の反対側

タテのカギ

- 2 …… うちの——は稲、裏作はキャベツです
- 5 …… 時には相手の——になって考えることも大切です
- 7 …… シカと大仏が有名な県
- 8 …… 耕したり肥やしたりします
- 9 …… カウボーイが首に巻きます
- 11 …… スポーツ紙では打棒と書かれることも
- 12 …… LDKのLです
- 14 …… たる、おけにはめられています
- 15 …… 部屋の模様替えのときに動かすこともあります
- 16 …… もち米に具材を入れて炊いたもの
- 17 …… 昭和の名曲『青い——』
同名映画の主題歌としても知られています

1	5	8		12		17
		D				
	6			13	15	
2			11			
		9			C	
3	7					16
	A					
4				14		
		10			B	

5月号の答え・当選者 **A B C D E**

今回17名の応募の中から、抽選の結果次の方が当選しました。おめでとうございます。

・愛知県 北野広郷 さん

郵便はがき
〒061-0295

63 JA 北 石狩郡当別町
い し 錦町53番地57
し かり
総務企 課
画 課
行

- ①パズルの答え
- ②〒・住所・電話番号
- ③氏名
- ④年齢
- ⑤意見や要望、身近にあった出来事などの情報をお寄せ下さい。紹介させていただきます。

【応募方法】

- 氏名や住所を伏せたい場合はその旨ご記入をお願いいたします。
 - ファックス・Eメールによる応募も受け付けいたします。
- FAX: (0133)22-2615
Eメールアドレス: kanri05@ja-kitaishikari.or.jp

【締切日】

令和6年6月17日(月)到着分まで

【賞品】

正解者の中から抽選で1名の方へ約2000円相当の当JA加工品の詰め合わせを差し上げます。

なんでも 掲示板

近畿は桜が散ったとともに、夏日があるほど暖かくなりました。衣替えに大わらわです。
(京都府 小森光男さん)

「新採用職員紹介!!」が良かったです。私自身が初心に戻ることができ、また仕事を頑張ろうと思います。
(ペンネーム タカさん)

レシピ真似してみます!
(大阪府 小田葵さん)

3月頃には地元北海道での雪のスリップ事故が多数目立ったことが印象的です。
(埼玉県 高橋光輝さん)

母の日にあじさいの鉢植えを贈りました。とても喜んでいました。いつまでも元気でいてほしいです。
(愛知県 北野広郷さん)

いつも楽しく拝見しています。
(ペンネーム たろやんさん)

今年は雪解けが早く心地よい新緑の季節がやってきましたね。田んぼには水がはられ、天気の良い日は、空の青さが田んぼの水面に写し出され鏡の様に光っています。過ごしやすい季節に少しでも体を動かす様にして日々元気に過ごしたいと思っています。
(当別町 佐藤久美さん)

緑が目鮮やかに映る今の季節、とても待ちました。お花も美しく咲き乱れ心に栄養をくれます。年齢を重ねる毎に1日がとても貴重に感じます。ガーデニング・家庭菜園を楽しめる今、大切にしたいと思います。
(当別町 岩田美智子さん)

久々、DAN-LANに行きランチ食べました。季節の野菜をおいしくいただきました。フキ、ギョウジャニンニク、ミツバ…おススメです。
(当別町 小川悟さん)

しばらくぶりの応募になりました。掲示板も全国の方々からの応募が有り、楽しく、うれしく思います。我家でも少しだけアスパラが取れるので速々に「アスパラガスのレモンバターソースパスタ」を作ってみました。大変、美味しく頂きました。これから、増々、野菜が美味しくなりますね!
(当別町 三橋洵子さん)

いよいよ初夏、野山の緑も鮮やかになって来ました。また忙しい毎日が始まります。体に気を付けて頑張りましょう。

(ペンネーム ゆっちゃんさん)

北石狩農協で出してます「生そうめん」が私の中での大ヒット!冬は「にゅうめん」にして食べ、これからの季節「生そうめん」が大活躍!色々味変で食べたいです!
(ペンネーム ちづおばさんさん)

特産品「生パスタ」紹介で、「アスパラガスのレモンバターソースパスタ」レシピがありました。こんな使い方を知り、作ってみたいになりました。
(神奈川県 藤井淑江さん)

いよいよ田植えも始まりましたね。うちは、休耕しているので懐かしく思います。

(ペンネーム ケイちゃんさん)



北いしかりを、 もっと食べよう。

JA北いしかり特産品

JA北いしかりの農畜産物を使った特産品をご紹介します。
下記の販売店にて取り扱っておりますので、ぜひお試しください。



ホットケーキミックス粉

当別町産の小麦粉「きたほなみ」を使用。

1袋 450gと大容量！

ふっくらふわふわのホットケーキが
一度にたくさん作れます♪

今回は、こちらのホットケーキミックス粉を使って、
ミルクレープを作りました。

ミルクレープ

【材料】 直径18cm～20cm位の1ホール分

- ・ホットケーキミックス粉…………… 200g
- A 卵…………… 1個
- ・サラダ油…………… 大さじ2
- ・牛乳…………… 300ml
- ・バター…………… 5g
- ・生クリーム…………… 1つ

【作り方】

- ① ボウルにホットケーキミックス粉を入れて、ダマがなくなるよう軽く混ぜる。
- ② ①にAを加え、ダマがなくなるまで良く混ぜる。
- ③ フライパンを弱火で熱してバターを入れて溶かし、キッチンペーパーで拭き取る。
※このキッチンペーパーはその後使うので取っておく。
- ④ ②をお玉1杯分流し入れ、均一に薄く広げて焼き、表面に気泡が出てきたら裏返す。
- ⑤ ③でバターを拭き取ったキッチンペーパーで毎回フライパンを拭き、④の行程を繰り返す。
- ⑥ 全ての生地を焼き終わったら、粗熱を取る。
- ⑦ ボウルに生クリームを入れて泡立てる。
- ⑧ お皿にクレープ生地を1枚敷き、生クリームをひとすくいのせて塗り広げる。
- ⑨ クレープ生地をかぶせ、再び生クリームをのせる。この作業を生地がなくなるまで繰り返す。
- ⑩ 冷蔵庫で冷やしてなじませたら完成！



個人の感想としては、
市販のホットケーキミックス粉を使った場合よりも、
もちもちの食感がおいしさを
より一層引き立っていると思いました！
JAのホットケーキミックス粉を使って
いろいろなお菓子を作ってみませんか？
※kurashiru.comのレシピを参考。

主な販売店

- ・はなポッケ道の駅店/上当別店
- ・北欧の風道の駅とうべつ本館
- ・当別町ふれあい倉庫
- ・八紘学園 農産物直売所

※商品についての詳細は、下記、お問い合わせ先までご連絡ください。

商品のご注文・
お問い合わせ先

JA北いしかり 経済部 販売促進課

TEL 0133-23-2531

